Visų šalių proletarai, vienykitės!

Energetikas

1984 m. birželio 13
TREČIADIENIS
Nr. 23 (174)
LAIKRAŠTIS ĮKURTAS 1980 M. GRUODŽIO MĖN.
Kaina 1 kap.

Vakarų statybos valdybos partinio komiteto, jungtinio profsąjungos komiteto, komjaunimo komiteto ir administracijos organas

EKONOMIJOS LANGAS

„...užtikrinti... kad didėtų statybos darbų efektyvumas, trumpėtų statybos terminai ir gerėtų jos kokybė...“

(Iš TSKP Centro Komiteto ir TSRS Ministrų Tarybos priimto nutarimo „Dėl kapitalinės statybos planavimo, organizavimo ir valdymo gerinimo“).

DARBAS SU PERSPEKTYVA

KAI vyko pirmojo bloko statyba „Energetike“ dažnai buvo galima išvysti įspūdingas nuotraukas, kur grafiškai armatūros fone juodais siluetais ryškėjo suvirintojų figūros. Šiose nuotraukose buvo atspindėtas sienų statymo principas. Tai buvo daroma gražiai, įspūdingai, tačiau nepakankamai greitai. Be to, projektuotojai ir technologai savaip suprato grožį.

...Atėję į statybos aikštelę išvysime sukrautą armatūrą, iš anksto suvirintus armatūrinius tinklus, apsiūtus mediniais klojiniais. Negalima pasakyti, kad šis variantas patenkintų statybininkus, tačiau statybos aikštelėse jis buvo taikomas ilgai. Dar ir iki šiol „veteranas“ tvirtai laikosi daugelyje vietų. Daugelyje, bet ne tokio stambaus objekto, kaip atominė elektrinė, statyboje. Čia reikėjo naujo metodo. Ir jis atsirado. Tai nenuimami gelžbetonio klojiniai. Ignalinos AE statyboje jį sėkmingai įdiegė ir išbandė.

Tačiau ramybės nedavė daug darbų, kuriuos statybininkams teko atlikti aikštelėje. Ir projektuotojams neliko daryti nieko kito, kaip sugrįžti... į vaikystę, prisiminti žaidimus su mediniais ir plastmasiniais kubais. Tiktai dabar jų „kubai“ buvo daug sunkesni, sudėtingesni ir vadinosi armatūriniais blokais.

Apie juos mūsų statyboje dabar daug kalbama. Jie teikia vilčių. Juk armatūriniai blokai leidžia įveikti tą griežtą laiko deficitą, kuris atsirado statant antrąjį bloką.

Su kuo tik teko kalbėtis, su Vakarų statybos valdybos vyriausiuoju technologu M. Averjanovu, „Orgtechstrojaus“ Nr. 55 vyriausiuoju specialistu V. Vetlūginu, MPV-12 viršininku R. Kaniuku, su kitais specialistais, visi tvirtina, kad armablokai — tai gerai, reikia didinti jų gamybos tempus.

KAS tie armatūriniai blokai? Praktikai, palengva koketuodami, naudoja kitą, buitiškesnį terminą — „lagaminai“. Ir iš tiesų, armatūriniai blokai primena juos savo forma.

Einame su MPV-12 penktojo baro vyriausiuoju inžinieriumi V. Antipovu cecho, kur gaminami armatūriniai blokai, teritorija. Čionai, į 19-ąjį pastatą, dabartiniai šeimininkai atėjo praėjusių metų rugpjūčio mėnesį. Nuo to laiko padaryta nemažai. Kaip žmogus, atidavęs darbui daug jėgų, Vladimiras Jegorovičius nori viską parodyti eilės tvarka, nuo pat pradžių, vadinasi, nuo metalo sandėlio — pirmosios grandinės grandies.

Pirmajame ceche suvirinamos fermos, iš kurių paskui išeis dideli metalo blokai. Antrajame sudėta armatūra, stovi suvirinimo agregatai. Čia gaminami armatūriniai tinklai. Belieka ant metalinio bloko pakabinti armatūrinius tinklus ir gaminį galima vežti į montavimo aikštelę. Čia armatūriniai blokai „apsiuvami“ gelžbetoninėmis plokštėmis (nenuimamais klojiniais) ir sienos pagamintos. Taip „kubas“ prie „kubo“ ir statomi armatūriniai blokai, tarp jų užtikrinamos patikimos sandūros ir galima pilti betoną.

Armatūriniai blokai sveria nuo 3 iki 40 tonų. Jų sienos nuo 6 iki 12 metrų, storis — toks, koks ir buvo numatytas projekte. Kiekvienam blokui reikia apie 50 elementų, todėl labai svarbu, tai, kad jis gaminamas stacionarinėmis sąlygomis.

Kubams — gigantams pristatyti į montavimo vietas sukurta speciali transporto priemonė panaudojant traktorių „K-700“.

ARMATŪRINIAI blokai — tai Ignalinos AE statybininkų šiandiena. Per parą ceche pagaminami aštuoni blokai. Nemažai jėgų atidavė gamybai mechanikas V. Panarinas ir energetikas J. Ledovskis, suvirintojų brigadininkai E. Akanejevas, A. Kazakovas, J. Orlovskis. Dar daugiau penktojo baro kolektyvui teks nuveikti. „Piko“ valandą turi būti pagaminama iki keturiolikos blokų per parą.

Jau daugiau kaip 2300 tonų armatūrinių blokų iškelta pirmosios statomos elektrinės eilės korpuse. Armatūriniai blokai jau gaminami srautiniu būdu. O projektuotojai mato išplėstą gamybą, kur į armatūrinį bloką reikalui esant įmontuojama vamzdžio arba kitokio technologinio įrengimo dalis, po to visa tai gamyklos aikštelėje „apvelkama“ gelžbetonio klojiniais ir jau paruoštas sienos fragmentas siunčiamas montuoti.

Šiandien antrojo elektrinės bloko statyba daug priklauso nuo „Orgstrojprojekt“ instituto skyriaus Nr. 300 kolektyvo. Retai montuotojai ir statybininkai kalba apie projektuotojų darbą, suprasdami jų sunkumus, kolegos, užjausdami juos. Dabar 300-ojo skyriaus kolektyvo padėtis sudėtinga. Institutas viskuo padeda skyriui — savo atstovui Ignalinos AE statyboje, tačiau ir vietos specialistams darbų per akis.

Montuojant pastatus būtina ant betonuojamų blokų daryti bendras plokštumas, nes šių blokų ribos nesutampa ir negali sutapti su armatūrinių blokų sandūromis. Štai šį neatitikimą ir turi pašalinti skyriaus specialistai čia, vietoje. Kiekvienas statybininkas gerai žino, kad įgyvendinti projektą be pakeitimų ir koregavimų galima tik teoriškai. Būti energingais, operatyviais statybininkų padėjėjais — šito siekia skyriaus darbuotojai V. Čiumyčevas, A. Kopyčka, B. Godinas ir daugelis kitų.

DABAR 300 ir 55 skyrių projektuotojai, VSV skyrių darbuotojai, MPV-12 paruošiamojo baro inžinieriai ir darbininkai, pagrindinės aikštelės statybos valdybų brigados kasdieninių darbų sūkūryje atsisako poilsio, tačiau paskui bus džiugu, žinant, kad teko dalyvauti diegiant į statybą naują techniką.

A. POLETAJEVA

Aukšta darbo kokybė — vienas iš svarbiausių reikalavimų, keliamų šalies dirbantiesiems. Gerai stato objektus ir Ignalinos atominės elektrinės statytojai. Tam turi įtakos sąžiningas brigadininkų, inžinierių, techn ikų triūsas, geras gamybos inžinerinis paruošimas, racionalizatorių veikla ir t. t. Atominės elektrinės statytojų kolektyvai ne kartą buvo minimi respublikinėse statybos kokybės apžiūrose.

Nuotraukose: Ignalinos AE statyboje.

V. Čiupačenkos nuotraukos

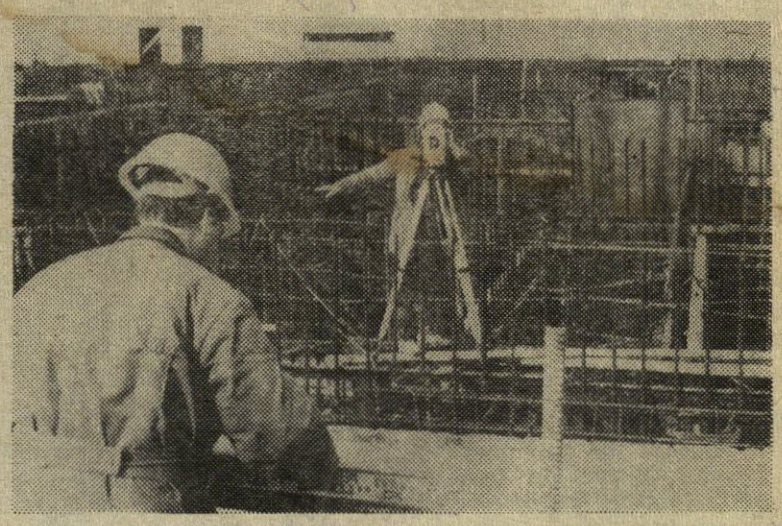

„ENERGETIKO“ GARBĖS LENTA

Puikių darbo rezultatų pasiekė N. Čepelio (MST-3), G. Skripniko (MST-3), A. Diatliko (MSV-109) vadovaujamos brigados.

Šie kolektyvai 3—4 dienomis aplenkė darbų grafikus. Pamainos užduotis nuolat viršija 30—40 proc.

BAIGIAMIEJI UŽSIĖMIMAI

Vakarų statybos valdybos kolektyvuose įvyko baigiamieji užsiėmimai politinio švietimo ir ekonominio mokymo srityje.

Visuose padaliniuose užsiėmimai vyko aukštame idėjiniame lygyje. Klausytojai aktyviai svarstė užsiėmimų metu iškeltus klausimus. Susumuoti praėjusių mokslo metų rezultatai. Klausytojai taip pat svarstė svarbias nūdienos temas, kurios buvo nagrinėjamos mokslo metais, skirdami dėmesį pagrindiniams momentams.

„Energetiko“ inf.

Kaip būrėsi kolektyvas

GAUSUS Vakarų statybos valdybos kolektyvas. Šimtai specialybių. Įvairaus amžiaus žmonės. Naujokai ir veteranai. Kiekvienas iš jų — su savo charakteriu, norais, tikslais. Toks sudėtingas kolektyvas sėkmingai stato Ignalinos atominę elektrinę. Tai, kad jis susibūrė, kad jis sprendžia sudėtingas užduotis, kurias jam iškėlė Komunistų partija, nemažas visų ūkinių vadovų, partinių ir visuomeninių organizacijų, kadrų darbuotojų nuopelnas. Bet pasakyti, kad kadrų darbuotojai priėmė žmones į darbą, vadinasi, nieko nepasakyti. Kolektyvo augimas — sudėtingas procesas. Nemažai mes nuveikėme. Nemažai yra ir trūkumų mūsų darbe.

Pagrindinis sunkumas pirmaisiais statybos metais buvo tai, kad labai sparčiai augo gamybos apimtys. Nuo 1979 metų kasmetinis plano prieauglis, sudarė 30—35 proc. Tai versdavo imtis skubių priemonių kadrams komplektuoti. Ne visuomet specialistai, kuriuos mes priimdavome į darbą, būdavo iš anksto patikrinti. Neretai ateidavo „atsitiktinių" žmonių. Net ir daugelis prityrusių specialistų neišlaikydavo statybos tempų. Jiems tekdavo užleisti savo vietas kitiems.

Nelengva buvo dar ir todėl, kad statoma buvo, galima sakyti, plikoje vietoje, ten, kur nebuvo stambių įmonių. Teko ne tik ieškoti įvairių profesijų specialistų, bet jau pačiomis pirmosiomis dienomis iškart išspręsti visas problemas, pradedant nuo vandens tiekimo, elektros energijos, laikinų gyvenamųjų patalpų, aprūpinimo maisto produktais ir baigiant žmonių pristatymu į darbavietes.

Dar ir šiandien mes vežiojame nemažai statybininkų iš gyvenviečių, esančių netoli pagrindinės aikštelės.

Dėl to, kad greta nebuvo stambių gyvenviečių, kur būtų buvę galima išnuomoti kambarį, atsirado keletas laikinų gyvenviečių. Tai iki šiol turi įtakos kolektyvo stabilumui. Beveik pusė statybininkų, išėjusių praėjusiais metais iš darbo patiems prašant, tokio išėjimo priežastimi laikė neturėjimą kur gyventi.

Siomis sąlygomis reikėjo rasti priemonių kolektyvui sustiprinti. Mes ėmėmės gerinti sąlygas darbo vietose. Buvo likviduotos kai kurios mažai pajėgios statybos montavimo valdybos. Daug padarėme diegiant pažangią techniką, darbo mechanizavimą, gerindami materialinį techninį tiekimą. Vidutiniąją gamybos kolektyvų vadovų grandį sustiprino jauni specialistai. Drąsiai patikėdavome jiems vadovauti statybos montavimo valdyboms ir barams.

Paruošta ir įgyvendinama laikinų gyvenviečių likvidavimo 1984—1986 metais programa. Šimtas žmonių šių metų balandžio mėnesį jau atšventė įkurtuves naujame name. Statomas naujas miestas Sniečkus su šiuolaikiniais kvartalais, vaikų ikimokyklinėmis įstaigomis, mokyklomis, ligoninės kompleksu, prekybos įmonėmis ir daugeliu kitų buitinės ir kultūrinės paskirties objektų. Tiktai 1983 m. atiduota naudoti 52 tūkst. kvad. metrų gyvenamojo ploto. Pastatyta statybos industrijos bazė su betono, skiedinio, asfalto gamyklomis ir PĮV cechais. Atiduoti naudoti GTKV ūkio sandėlių objektai, bazės automobilistams, energetikams ir montuotojams.

Šios priemonės leido triūsti stabiliau, padidino suinteresuotų žmonių materialinę atsakomybę. Suprantama, kad ritmingas darbas, sėkmė socialistiniame lenktyniavime, nuolatinės premijos gyvenamųjų sąlygų pagerėjimas, sodininkų ir garažo kooperatyvų sudarymas pagerino moralinį klimatą kolektyve. Nuo 1977 metų kadrų tekamumas sumažėjo daugiau kaip dukart. Ir net 1983 metais sumažėjo 3 procentais. Svarbiausia tai, kad buvo išspręsta viena iš svarbiausų penkmečio užduočių — atiduotas naudoti pirmasis Ignalinos atominės elektrinės energijos blokas. Dėl to mes čia ir esame, dėl to ir būrėsi draugiškas mūsų kolektyvas.

Laukia ne lengvesnė užduotis: 1985 m. atiduoti naudoti antrąjį AE bloką. Imamasi priemonių toliau darbams industrializuoti, inžineriniam paruošimui tobulinti. Tačiau sėkmę lemti privalo ne vien tik techninės priemonės. Daug priklauso ir nuo kolektyvo stabilumo, ir nuo auklėjamojo darbo, nuo darbų sąlygų ir žmonių buities. Šie klausimai turi rūpėti kiekvienam vadovui, visai mūsų partinei organizacijai.

A. TARASKINAS
VSV viršininko pavaduotojas kadrams

Laikraštis laukia laiškų

Tęsiasi straipsnių ir nuotraukų konkursas, kuris buvo paskelbtas šįmet „Energetike". Jo rezultatai sumuojami kiekvieną mėnesį. Greitai paaiškės antrojo ketvirčio nugalėtojai. Redakcija gauna nemažai pranešimų apie statybininkų darbą, jų problemas. Akytviai mums rašo SMV-5 dažytoja R. Aukščionytė. Jos straipsniai supažindina „Energetiko" skaitytojus su darbo pirmūnais, statybininkų laisvalaikiu, priemonėmis, vykstančiomis padalinuose. Mokytojo V. Čiupačenkos nuotraukos pasakoja apie statybos šiokiadienius, SMV-2 darbuotojo M. Romanovskio nuotraukos — apie gimtąjį miestą. Šiandien spausdiname du mūsų skaitytojų darbus. Laikraštis laukia laiškų.

M. Romanovskio nuotrauka

● STATYBOS DARBO SPARTUOLIAI

STATYBININKAS

DAUG darbščių, mėgstančių savo darbą vaikinų triūsia įvairiose Vakarų statybos valdybos organizacijose. Vienas iš jų — automobilių transporto valdybos kolonos viršininkas Sergejus Trančiukovas.

— Rodos dar visai neseniai basas laksčiau gimtojo Gorbačiovo kaimo takais, spardžiau su berniukščiais kamuolį ir niekaip negalėjau sugalvoti, kuo būsiu užaugęs, — prisimena Sergejus. — Net besimokydamas dešimtoje klasėje dar nebuvau pasirinkęs specialybės. Rašinyje „Mano būsimoji profesija" išsakiau ne savas mintis ir norus, bet papasakojau apie tėvą šaltkalvį.

Galbūt labiausiai įsirėžė Sergejui į atmintį ta diena, kai jį priėmė į komjaunimą. Ir tas žodis „Komjaunimas" Sergejaus vaizduotėje siejosi su pirmųjų penkmečių komjaunuolių darbo žygdarbiais, su Magnitkos, Komsomolsko prie Amūro, BAM-o statyba. Kartais šaudavo į galvą mintis tapti statybininku. Ir tuomet Sergejus įsivaizduodavo daugiaaukščius namus, statybos aikšteles, šalmuotus statybininkus, vežančias plytas ir lentas mašinas. Viskas atrodydavo taip aiškiai paprastai, ryškiai, tarytum vaikiškame piešinyje.

Tarnyba Tarybinėje Armijoje užgrūdino Sergejų, išmokė įveikti sunkumus, negandas, būti reikliu sau ir kitiems, neapvilti draugų. Betarnaujant ir subrendo mintis tapti statybininku.

Sergejus gerai prisimena erdvų, žalsvais tapetais išklijuotą kabinetą, šviesų plačiapetį komjaunimo komiteto sekretorių ir trumpą pokalbį.

— Komjaunimo kelialapį duosime. Jaunų specialistų visur reikia. Kur norėtum padirbėti?

— Net nežinau. Kur pasiųsit...

— O vis dėlto?

— Skaičiau, kad Lietuvoje atominė elektrinė statoma. Galingiausia pasaulyje bus.

— Vadinasi, Ignalinos atominės elektrinės statyba. Taip ir užrašysime kelialapyje.

* * *

— Prabėgę penki darbo metai daug ko išmokė, — pasakė Sergejus. — Nelengva buvo pradžia. Ne visada įvykdydavome planus, susidurdavome su visokiausiais sunkumais. Kolektyvas buvo jaunas, trūko susiklausymo.

Sumanių meistrų ženkleliai — pirmasis kolonos vairuotojų apdovanojimas už 1982 metų pirmojo ketvirčio plano įvykdymą. Dabar beveik visi vaikinai — komunistinio darbo spartuoliai. Lengva dirbti, kai nėra abejingų, kai kiekvienas žino savo užduotį, stengiasi ją įvykdyti ir nepalieka darbo rytdienai.

— 1983 metais užėmus I-ąją vietą socialistiniame lenktyniavime, buvome apdovanoti VLKJS CK pereinamąja raudonąja vėliava ir didžiausia savo pareiga laikome ją išsaugoti, — tęsia Sergejus.

S. Trančiukovas mažai pasakoja apie save. Už jį kalba kiti. Gerai atsiliepia apie jį kolonos vaikinai, autotransporto valdybos viršininko pavaduotojas V. Liliakinas, valdybos vadovai.

1984 metų gegužės mėnesį Sergejui Trančiukovui buvo įteikta Lenino komjaunimo premija.

Į draugų sveikinimus jis su šypsena atsakė, kad Ignalinos atominės elektrinės II-as blokas dar neatiduotas naudoti, vadinasi, aukštas apdovanojimas — tai raginimas tolesniems darbams, tolesniems laimėjimams.

R. AUKŠČIONYTĖ

V. Rudkovskio nuotrauka

NAUJIENOS

Šimtai moksleivių ilsėsis šįmet miesto pionierių stovykloje „Gaidarietis".

Berniukų ir mergaičių laukia žygiai po Ignalinos rajoną. Jie susitiks su įdomiais žmonėmis, veteranais. Vyks sporto varžybos, žaidimai.

Sniečkuje įvyko Lietuvos TSR Akrobatikos federacijos posėdis.

Federacijos nariai svarstė šios sporto šakos vystymo respublikoje klausimus, jaunų atletų auklėjimą ir kai kuriuos kitus klausimus. Posėdžio metu buvo kalbama apie ypatingą vaikų ir jaunimo sporto mokyklos auklėtinių atsakomybę. Juk nuo šių metų ši sporto šaka taps TSRS tautų spartakiados rungtimi.

Praneša neetatiniai „Energetiko" korespondentai

„Draugystės" kino teatre

(BIRŽELIO 12—26)

Didžioji salė

12 — „Paskutinė stotelė", 17—19—21, Čekoslovakija; 13—14—15—16—17 — „Baltosios rasos", 17—19—21, Belarusfilmas; 18—19 — „Pagerbimas", I—II ser., 18—21, JAV; 20—21 — Perėjoje nešaudyti", 17—19—21, Tadžikfilmas; 22—23—24 — „Senaties terminas", 17—19—21, Mosfilmas.

Mažoji salė

12 — „Retkarčiais prisimink", 17—19—21, Mosfilmas; 13—14 — „Paskutinė stotelė", 17—19—21, Čekoslovakija; 15 — „Skubus iškvietimas", 17—19—21, Mosfilmas; 16—17 — „Kartušas", 17—19—21; Prancūzija—Italija; 18—19 — „Paskutinis bučinys", 17—19—21, Prancūzija; 20—21 — „Mirtis kylant", 17—19—21, Mosfilmas; 22 — „Įsimylėjėlių romansas", I—II ser., Mosfilmas; 23—24 — „Grybų žmogus", 17—19—21, Meksika.

Buitininkų rūpesčiai

Apie mūsų gyvenvietės buities tarnybos problemas kalbėjo apylinkės tarybos deputatai aštuntosios trečiojo šaukimo sesijos metu. Joje dalyvavo Vakarų statybos valdybos viršininkas J. Žilinas, Ignalinos buitinio gyventojų aptarnavimo kombinato vyriausiasis inžinierius E. Ramanauskas, Ignalinos LDT vykdomojo komiteto pirmininko pavaduotojas P. Strazdas.

Pranešimą padarė paviljono vedėja N. Ostrižnova. Ji padėkojo statybininkams už buitinio gyventojų aptarnavimo paviljoną, papasakojo apie sunkumus, su kuriais susiduria jos kolektyvas.

Deputatai padarė nemažai pastabų mūsų paviljono adresu. Jie pažymėjo žemą aptarnavimo kultūrą.

Buvo pasiūlyta atidaryti priėmimo BGAK punktą antrajame mikrorajone.

Deputatai kalbėjo apie tai, kad trūksta anteninių stiprintuvų televizoriams. Stiprintuvus BGAK gauna iš Vilniaus. Juos gamina gamybinis susivienijimas „Elektronas". Ten jų dabar irgi nėra. Tačiau BGAK užtikrina tik jų remontą, o įrengti juos ant naujai pastatytų namų turi užsakovai.

Sesijos metu buvo svarstomi ir kiti klausimai. Norisi tikėti, kad dabar BGAK darbuotojai dirbs geriau, padidės aptarnavimo kultūra.

E. ČEKIENĖ
Sniečkaus LDT vykdomojo komiteto atsakingoji sekretorė

REDAKCIJOS ADRESAS: 234760, Lietuvos TSR, Ignalinos rajonas, Dūkštas, Vakarų statybos valdyba; tel. 26128, 26971.
Laikraštis išeina lietuvių ir rusų kalbomis trečiadieniais.

Iškilioji spauda. Formatas A-3. 0,25 spaudos lanko. Tiražas 300. Užsakymo Nr. 645; Rinko ir spaudė Utenos spaustuvės Zarasų filialas, Zarasai, M. Gorkio 65, telefonas 52655.

Redaktorius
J. STROGANOVAS